



CONCURSO PÚBLICO 001/2011 – PMP

EDITAL Nº 006/2011

JULGAMENTO DOS RECURSOS DA PROVA OBJETIVA

A Empresa Gualimp Assessoria e Consultoria TORNA PÚBLICO o **JULGAMENTO DOS RECURSOS**, impetrados pelos candidatos contra o gabarito das provas objetivas, nos termos do **item 11** do Edital 001/2011 **CONCURSO PÚBLICO DE PROVAS OBJETIVAS**, de caráter eliminatório, **E DE PROVAS DE TÍTULOS**, de caráter classificatório, para provimento de 79 (setenta e nove) vagas existentes no quadro de Pessoal da Prefeitura Municipal de Piúma, e cadastro de reserva, com base nas **Leis nºs 776/1999, 775/1999 e 1.673/2011**, bem como as não preenchidas, as que vagarem ou forem criadas durante o prazo de validade deste concurso, em consonância com as legislações Federal, Estadual e Municipal, conforme abaixo relacionados.

Se a análise e julgamento dos recursos resultarem em anulação de questão integrante de prova, a pontuação correspondente será atribuída a todos os candidatos, independentemente de terem recorrido.

No caso de alteração do gabarito preliminar, por força de contradições e/ou erros de digitação, as provas serão corrigidas de acordo com o gabarito oficial definitivo divulgado após julgamentos dos recursos.

CARGO: CIRURGIÃO DENTISTA

Nº de Inscrição	Nome do Candidato
000123	ISABELA EMÍLIA DA SILVEIRA
001192	VÂNIA FRANCO DE BATTISTI
000223	PETTERSON DE MATOS DIAS
002158	RAFAEL AMADO SILVA

QUESTÃO: Nº. 07 - PROVA DE LÍNGUA PORTUGUESA

Resultado da Análise: **DEFERIDO**

Justificativa: O questionamento apresentado pelo(a) candidato(a) requerente é **procedente**, em face de conter erro na formulação da questão, pois o conteúdo expressa na questão apresenta divergência ao proposto no Conteúdo Programático (Anexo II) do edital 001/2011, portanto **QUESTÃO ANULADA.**



QUESTÃO: Nº. 12 - PROVA DE CONHECIMENTOS GERAIS

Resultado da Análise: **INDEFERIDO**

Justificativa: O questionamento apresentado pelo(a) candidato(a) requerente é **improcedente**. A alternativa “D”, apontada como correta pelo(a) requerente, é **incorreta**, uma vez que a mesma diz respeito às características de drogas como LSD E ECSTASY, sendo “droga sintética e provoca distorções sérias no funcionamento cerebral; o usuário sente-se um "super-homem", incapaz de avaliar situações de perigo.” Não se aplicando ao CRACK por ser um subproduto da Cocaína, donde “*preparada à base da mistura da pasta de cocaína com bicarbonato de sódio. Para obtenção das pedras de crack também são misturadas à cocaína diversas substâncias tóxicas como gasolina, querosene e até água de bateria.*”

Portanto permanece **inalterado** o gabarito divulgado.

ALTERNATIVA CORRETA: “C”

QUESTÃO: Nº. 15 - PROVA DE CONHECIMENTOS GERAIS

Resultado da Análise: **DEFERIDO**

Justificativa: O questionamento apresentado pelo(a) candidato(a) requerente é **procedente**, em face de conter erro na formulação da questão, apresentando a mesma duas alternativas que respondem corretamente ao enunciado, portanto **QUESTÃO ANULADA.**

QUESTÃO: Nº. 20 - PROVA DE CONHECIMENTOS GERAIS

Resultado da Análise: **INDEFERIDO**

Justificativa: O questionamento apresentado pelo(a) candidato(a) requerente é **procedente**, em face de conter erro na formulação da questão, apresentando a mesma duas alternativas que respondem corretamente ao enunciado, portanto **QUESTÃO ANULADA.**

QUESTÃO: Nº. 27 - PROVA DE CONHECIMENTOS DE SAÚDE PÚBLICA

Resultado da Análise: **INDEFERIDO**

Justificativa: O questionamento apresentado pelo(a) candidato(a) requerente é **improcedente**. Uma vez que o enunciado solicita que seja assinalada a alternativa que apresente o significado de um caso **autóctone** da doença, que é “Caso contraído pelo enfermo na zona de sua residência.”.

Portanto permanece **inalterado** o gabarito divulgado.

Alternativa correta: “A”

QUESTÃO: Nº. 31 - PROVA DE CONHECIMENTOS ESPECÍFICOS

Resultado da Análise: **INDEFERIDO**

Justificativa: O questionamento apresentado pelo(a) candidato(a) requerente é **improcedente**. O autor Carranza em seu livro: Periodontia Clínica – capítulo 29, cita as manifestações bucais e periodontais da



infecção pelo HIV: “Sarcoma de Kaposi, Angiomatose Bacilar, Candidíase Bucal, Leucoplasia Pilosa Bucal, Hiperpigmentação Bucal, Ulcerações Atípicas e Reparação Tardia.” o mesmo autor descreve os Papilomas como: “Proliferações benignas da superfície do epitélio associadas ao papilomavírus humano (HPV).”

Portanto permanece **inalterado** o gabarito divulgado.

Alternativa correta: “C”

QUESTÃO: Nº. 35 - PROVA DE CONHECIMENTOS ESPECÍFICOS

Resultado da Análise: INDEFERIDO

Justificativa: O questionamento apresentado pelo(a) candidato(a) requerente é **improcedente**. O autor Carranza em seu livro: Periodontia Clínica – capítulo 14, afirma que “Estudos prévios têm mostrado que sinais clínicos de inflamação são menos pronunciados em fumantes do que em não fumantes.”, acrescenta ainda que: “Temperaturas subgingivais são menores em fumantes do que em não fumantes.”

Portanto permanece **inalterado** o gabarito divulgado.

Alternativa correta: “C”

QUESTÃO: Nº. 37 - PROVA DE CONHECIMENTOS ESPECÍFICOS

Resultado da Análise: INDEFERIDO

Justificativa: O questionamento apresentado pelo(a) candidato(a) requerente é **improcedente**. O autor Luiz Narciso Baratieri em seu livro Odontologia Restauradora – capítulo 6, descreve: “Dimensão vertical é a distância entre pontos localizados na face superior e inferior, como por exemplo da ponta do nariz à ponta do mento.” O que torna correta a afirmação apresentada na alternativa “C”. A única que está incorreta, conforme solicita o enunciado da questão é a alternativa “A”.

Portanto permanece **inalterado** o gabarito divulgado.

Alternativa correta: “A”

QUESTÃO: Nº. 39 - PROVA DE CONHECIMENTOS ESPECÍFICOS

Resultado da Análise: INDEFERIDO

Justificativa: O questionamento apresentado pelo(a) candidato(a) requerente é **improcedente**. A alternativa “A” apresentada como **incorreta** pelo requerente, afirma que o tratamento da sialolitíase consiste primeiramente “na tentativa” de remoção do cálculo, não afirma que esse é o único tratamento, portanto está correta.

Portanto permanece **inalterado** o gabarito divulgado.

Alternativa correta: “C”



QUESTÃO: Nº. 40 - PROVA DE CONHECIMENTOS ESPECÍFICOS

Resultado da Análise: INDEFERIDO

Justificativa: O questionamento apresentado pelo(a) candidato(a) requerente é **improcedente**. O autor Luiz Narciso Baratieri em seu livro Odontologia Restauradora – capítulo 1, descreve: “...agentes como o Triclosan e a clorexidina, em consequência da sua substantividade, podem interferir com o transporte de açúcar para dentro das células microbianas e com a glicólise...”

Com relação à alternativa “B”, o mesmo autor afirma que “a sacarina e o aspartame têm propriedade de afetar a multiplicação bacteriana...”

Portanto permanece **inalterado** o gabarito divulgado.

Alternativa correta: “B”

QUESTÃO: Nº. 48 - PROVA DE CONHECIMENTOS ESPECÍFICOS

Resultado da Análise: INDEFERIDO

Justificativa: O questionamento apresentado pelo(a) candidato(a) requerente é improcedente, vejamos que o autor Stephen Cohen, em seu livro de endodontia Caminhos da Polpa, capítulo 11, deixa claro que: “Os dentes são inervados por um grande número de **fibras nervosas mielinizadas e amielinizadas**.”, o autor Raschkow em 1836, destacado pela requerente também diz que: “A polpa é ricamente inervada por **fibras mielinizadas e amielinizadas** que penetram pelo forame apical, ramificando-se principalmente nas áreas sub-odontoblástica, coronária e cornos pulpares.” Sendo para afirmativa por estar incompleta o que a torna incorreta perante as demais.

Portanto permanece **inalterado** o gabarito divulgado.

Alternativa correta: “C”

CARGO: PROCURADOR

Nº de Inscrição	Nome do Candidato
000680	MARCELA SEIDEL ALBUQUERQUE
000005	MARCELO LEONARDO MAIA
001514	ADRIANA VALÉRIO DE SÁ
001842	CAMILA DE ALCANTARA ALMEIDA FAVALLI
000373	DAVID DALLA PASSOS

QUESTÃO: Nº. 04 - PROVA DE LÍNGUA PORTUGUESA

Resultado da Análise: INDEFERIDO

Justificativa: O questionamento apresentado pelo(a) candidato(a) requerente é **improcedente**, pois ao analisar o texto, observa-se que o poeta ao adoçar seu café com o açúcar, começa uma reflexão sobre quem produz esse açúcar, manifestando assim uma preocupação abstrata, que é a temática social,



refletindo no texto as preocupações com os problemas sociais enfrentados no Brasil. O autor, ao apontar as diferenças sociais, independentemente do lugar onde se nasce, da classe social em que se vive em nosso país, expressa a idéia de que todos os brasileiros devem ter com a temática social de nosso país, questões como falta de escolas, saúde precária, segurança, condições inadequadas para o trabalho, e outras, independente de você vivenciar ou não essa situação a preocupação deve ser de todos os cidadãos brasileiros.

Portanto permanece **inalterado** o gabarito divulgado.

Alternativa correta: “C”

QUESTÃO: Nº. 07 - PROVA DE LÍNGUA PORTUGUESA

Resultado da Análise: DEFERIDO

Justificativa: O questionamento apresentado pelo(a) candidato(a) requerente é **procedente**, em face de conter erro na formulação da questão, pois o conteúdo expressa na questão apresenta divergência ao proposto no Conteúdo Programático (Anexo II) do edital 001/2011, portanto **QUESTÃO ANULADA.**

QUESTÃO: Nº. 09 - PROVA DE LÍNGUA PORTUGUESA

Resultado da Análise: DEFERIDO

Justificativa: O questionamento apresentado pelo(a) candidato(a) requerente é **procedente**, em face de conter erro na formulação da questão, portanto **QUESTÃO ANULADA.**

QUESTÃO: Nº. 16 - PROVA DE CONHECIMENTOS GERAIS

Resultado da Análise: INDEFERIDO

Justificativa: O questionamento apresentado pelo(a) candidato(a) requerente é **improcedente**. Alega o requerente que a alternativa “C” também responde ao enunciado, pois está incorreta, o que não procede uma vez que esforços internacionais capitaneados pela Organização Mundial da Saúde, ligada à ONU- Organização das Nações Unidas, têm gerado efeitos positivos mitigando e erradicando diversas doenças em vários países seja iniciativa nacional ou internacional (em alguns casos). E considerando que temos aproximados 192 países e a evolução das condições de vida a partir de intervenções médico-sanitárias produzidas pelo efeito pós Segunda Guerra Mundial é de se afirmar que há um esforço e resultados num cenário que se tem reduzido. Vide a evolução das taxas de mortalidade infantil e aumento na expectativa de vida de populações mundo afora. Um desses casos se refere ao Brasil. Embora as doenças ou focos destas sejam endêmicas não significam que não podem ser paralisadas em seus ciclos evolutivos, em especial em seus hospedeiros (homens).

No que refere ao conteúdo programático para cargos nível superior prevê conteúdos de conhecimentos gerais comum a todos os cargos de escolaridade: ensino superior, onde as temáticas selecionadas a seguinte extensão “*atualidades das diversas áreas sociais e econômicas do cenário estadual, nacional e internacional*”. Ademais, no contexto globalizante em que vivemos, ressaltamos que a circulação de



mercadorias e pessoas se interligam e se justificam em demandas ora globais, ora regionais, sejam no tratamento, seja na escala das mesmas.

Portanto permanece inalterado o gabarito divulgado.

Alternativa correta: “A”

QUESTÃO: Nº. 32 - PROVA DE CONHECIMENTOS ESPECÍFICOS

Resultado da Análise: INDEFERIDO

Justificativa: O questionamento apresentado pelo(a) candidato(a) requerente é **improcedente**, o recorrente **NÃO** assiste razão em seu pleito, já que, a opção “C” está CORRETA, isso porque a referida alternativa foi formulada através da junção da redação/interpretação do Art. 79, I, “A” e “B” da Lei Orgânica do Município de Piúma/ES.

Portanto permanece inalterado o gabarito divulgado.

Alternativa correta: “A”

QUESTÃO: Nº. 35 - PROVA DE CONHECIMENTOS ESPECÍFICOS

Resultado da Análise: INDEFERIDO

Justificativa: O questionamento apresentado pelo(a) candidato(a) requerente é **improcedente**. A recorrente **NÃO** assiste razão em seu pleito, já que, a opção “C” está CORRETA. O aplaudido doutrinador *José dos Santos Carvalho Filho* ao conceituar a eficácia administrativa usa termos distintos daqueles usados pela questão da prova, todavia, isso não torna a opção “C” errada, haja vista, que a interpretação do conceito dado pelo doutrinador Carvalho Filho e o conceito usado pela banca examinadora, aquele que também é usado pelos professores *Idalberto Chiavenato* em sua obra “Introdução à Teoria Geral da Administração, 4ª Ed., São Paulo, Mc Graw Hill, 1993, p. 238”, e *Juliano Henrique da Cruz Cerejido* (*CEREIJIDO, Juliano Henrique da Cruz. O princípio constitucional da eficiência na administração pública. Revista Direito Administrativo, 226, p. 231-241, out./dez. 2001.*) não são conflitantes.

Os Professores *Idalberto* e *Juliano* consideram que o princípio da eficiência está relacionado aos meios empregados. Os agentes públicos têm o dever de selecionar e utilizar criteriosamente os melhores MEIOS a serem empregados no cumprimento das atividades necessárias à boa administração. Frisam ainda que NA EFICIÊNCIA predomina o controle dos MEIOS e NÃO dos fins alcançados.

Portanto permanece **inalterado** o gabarito divulgado.

Alternativa correta: “C”

QUESTÃO: Nº. 37 - PROVA DE CONHECIMENTOS ESPECÍFICOS

Resultado da Análise: INDEFERIDO

Justificativa: O questionamento apresentado pelo(a) candidato(a) requerente é **improcedente**. Os recorrentes **NÃO** assistem razão em seu pleito, vez que, o enunciado da questão é claro quando exige que o candidato utilize como base as leis 8.666/93 e 123/06. Portanto, para responder a questão



corretamente deveria se valer do texto da lei e não de jurisprudências. Consta entre os temas que poderiam ser exigidos pela prova (anexo II do edital 001/2011) o seguinte: LICITAÇÃO, MODALIDADES, CARACTERÍSTICAS e PROCEDIMENTOS, bem como Lei 8.666, de 21.06.93 e suas ALTERAÇÕES POSTERIORES. Não resta dúvida que hoje, devido à implementação da lei complementar nº 123/06, o PROCEDIMENTO licitatório foi alterado, quando nele houve licitante Micro ou Pequena Empresa. Outro ponto que deve ser destacado é que a lei nº 123/062 alterou a lei 8666/93. Devido a essas razões, o assunto encontra-se previsto no edital do Concurso Público.

Portanto permanece **inalterado** o gabarito divulgado.

Alternativa correta: “B”

QUESTÃO: Nº. 44 - PROVA DE CONHECIMENTOS ESPECÍFICOS

Resultado da Análise: DEFERIDO

Justificativa: O questionamento apresentado pelo(a) candidato(a) requerente é **procedente**, pois a questão possui mais de uma alternativa correta, já que nos termos do art. 19, II da lei complementar nº 101/2000, o limite para gastos com o pessoal nos municípios é de 60% (sessenta por cento) portanto

QUESTÃO ANULADA.

CARGO: PROFESSOR MaPA – EDUCAÇÃO INFANTIL E/OU SÉRIES INICIAIS DO ENSINO FUNDAMENTAL

Nº de Inscrição	Nome do Candidato
001839	ELISANGELA MOTTA VALDO
000016	FABIO BONATTO

QUESTÃO: Nº. 08 - PROVA DE LÍNGUA PORTUGUESA

Resultado da Análise: INDEFERIDO

Justificativa: O questionamento apresentado pelo(a) candidato(a) requerente é **improcedente**, uma vez que a alegação trazida não justifica qualquer alteração na questão, pois há semelhança de alternativas, ou seja **semelhança**, como afirma o próprio requerente em seu recurso, em questões diferentes já aplicadas anteriormente em outra prova, trata-se de “colocação pronominal” um assunto sempre cobrado em prova de língua portuguesa, por não ser o teor da questão idêntico ao apontado pelo requerente não merece o mesmo prosperar. A questão tem como referência bibliográfica o livro do autor Francisco Platão Savioli.

Portanto permanece **inalterado** o gabarito divulgado.

Alternativa correta: “B”



QUESTÃO: Nº. 09 - PROVA DE LÍNGUA PORTUGUESA

Resultado da Análise: INDEFERIDO

Justificativa: O questionamento apresentado pelo(a) candidato(a) requerente é **improcedente**, uma vez que afirma o requerente que a alternativa em que ocorre **apenas uma** palavra está escrita incorretamente, passamos a explicar os erros que se encontram na alternativa “A” dada como correta pelo gabarito e alternativa “B” apontada como correta pela candidato:

[...]

(A) Enxotar (grafia correta) / fichário (grafia correta) / engrachate (**grafia incorreta**) / limpeza (grafia correta).

(B) Enxaqueca (grafia correta) / pechinxar (**grafia incorreta**) / cachear (grafia correta) / exajero (**grafia incorreta**).

[...]

A justificativa apresentada quanto à grafia das palavras pode ser facilmente comprovada mediante a consulta em dicionários da língua portuguesa.

Portanto permanece inalterado o gabarito divulgado.

Alternativa correta: “A”

QUESTÃO: Nº. 13 - PROVA DE CONHECIMENTOS GERAIS

Resultado da Análise: INDEFERIDO

Justificativa: O questionamento apresentado pelo(a) candidato(a) requerente é **improcedente**. Trata-se de questão cuja metodologia avalia a capacidade de julgamento do candidato com relação a temáticas e idéias, usando de exclusão de alternativa. E embora o candidato tenha interposto recurso no sentido, ponderamos os seguintes aspectos. A alternativa esperada como resposta ao enunciado da questão é “A”. Embora o artigo 56 do Estatuto da Criança e do Adolescente mencione a comunicação institucional por parte dos dirigentes de estabelecimentos de ensino ao Conselho Tutelar os casos de maus-tratos envolvendo seus alunos, tal procedimento não exime nenhum cidadão dos ditames dessa lei no que concerne ao artigo 18. O Estatuto da Criança e do Adolescente por ser uma lei específica trata dos direitos das crianças e dos adolescentes em vários preceitos ao longo do seu texto, como nos artigos 3º, 4º, 5º, 7º, 15º, 16º entre outros. Mas todos de acordo com os preceitos constitucionais e novamente reitera como sendo dever de todos a proteção desses hipossuficientes. Assim é artigo 18 do ECA, que dispõe:

“**Art.18-** É **dever de todos** velar pela dignidade da criança e do adolescente, pondo-os a salvo de qualquer tratamento desumano, violento, aterrorizante, vexatório ou constrangedor.” (grifo nosso)

Portanto permanece inalterado o gabarito divulgado.

Alternativa correta: “A”



QUESTÃO: Nº. 25 - PROVA DE CONHECIMENTOS PEDAGÓGICOS

Resultado da Análise: INDEFERIDO

Justificativa: O questionamento apresentado pelo(a) candidato(a) requerente é **improcedente**, apesar da a questão valer-se da terminologia utilizada por César Coll, as dimensões por ele utilizada na classificação dos conteúdos em categorias, estão presentes no pensamento de diferentes autores ao defender a contextualização do conhecimento e a significância do currículo; a dimensão política da educação na formação do sujeito e o compromisso filosófico da escola; e o desenvolvimento de habilidades ou procedimentos. Tais conceitos permeiam a compreensão do currículo na interface do planejamento do ensino voltado para o desenvolvimento de competências e habilidades. A partir do sentido que deve ter o processo de ensino para o professor, na perspectiva do currículo significativo e da construção do conhecimento, as três categorias apontadas por Coll e mencionadas no enunciado da questão são facilmente relacionadas aos tipos de conteúdo que lhes são inerentes. A relação é clara e de fácil percepção, inclusive para quem desconhece a teoria de César Coll.

Guarda também estreita relação com os pilares da educação: aprender a conhecer, aprender a ser e aprender a fazer, amplamente debatidos no meio educacional.

Mediante o fato de que a síntese de Coll perpassa a espinha dorsal do pensamento pedagógico moderno, consideramos improcedente o recurso impetrado pela autora.

Portanto permanece inalterado o gabarito divulgado.

Alternativa correta: “B”

CARGO: SERVENTE

Nº de Inscrição	Nome do Candidato
001072	HEDEL DA SILVA GRAÇA JUNIOR
001242	RUTH PANI PRUDENTE

QUESTÃO: Nº. 02 - PROVA DE LÍNGUA PORTUGUESA

Resultado da Análise: INDEFERIDO

Justificativa: O questionamento apresentado pelo(a) candidato(a) requerente é **improcedente** e sem fundamentação e sem indicação bibliográfica. Afirma a requerente que há duas alternativas que respondem ao comando da questão que é: “Indique o tempo, o modo e por que essas duas formas verbais são empregadas”, para sanar a imprecisão da requerente, vejamos;

[...]

- (A) Deixo – presente do indicativo e exprime a idéia de algo que já existe. (**certa**)
- (B) Deixo – presente do indicativo e exprime a idéia de que há algo que, para se construir, é preciso apenas de coragem. (**errada**)
- (C) Deixarei – futuro do subjuntivo e exprime a idéia de algo que ainda não existe, que ainda está sendo construído. (**errada, pois deixarei é futuro do indicativo**).



(D)Deixarei – futuro do indicativo e exprime a idéia de algo que não se tem esperança. (**errada**).

(E)As alternativas A e C são verdadeiras. (**errada**).

Portanto permanece inalterado o gabarito divulgado.

Alternativa correta: “A”

SOLICITADA QUE SEJA CORRIGIDO A 2ª VIA DO SEU CARTÃO RESPOSTA

Resultado da Análise: INDEFERIDO

Justificativa: A solicitação apresentada pela candidata requerente é **improcedente**, uma vez que o recurso é considerado intempestivo, pois não é pertinente a esta fase recursal, informamos ainda que todo o procedimento de correção e validação do cartão resposta será pautado no que diz o edital 001/2011 em especial o item 8.5 e seus respectivos subitens.

CARGO: PROFESSOR MaPB - MATEMÁTICA

Nº de Inscrição	Nome do Candidato
000151	ÉRICA LIMA CARLOS

QUESTÃO: Nº. 07 - PROVA DE LÍNGUA PORTUGUESA

Resultado da Análise: DEFERIDO

Justificativa: Alteração de gabarito da letra “**B**” para a letra “**A**”, alteração justifica-se uma vez que o verbo “sobrou” existente nas orações é um verbo transitivo, é um verbo de sentido incompleto que pede algum objeto, ao qual passa a ação, portanto necessita de um complemento.

Portanto fica alterado o gabarito divulgado.

Alternativa correta: “A”

QUESTÃO: Nº. 16 - PROVA DE CONHECIMENTOS GERAIS

Resultado da Análise: INDEFERIDO

Justificativa: O questionamento apresentado pelo(a) candidato(a) requerente é **improcedente**. O recorte “**Prefeitura de Piúma gratifica servidores com abono salarial**” se constitui um recurso mnemônico à questão proposta. Nesse caso, funciona como um recurso contextualizador, possibilitando ao candidato ser introduzido (..e até valorizado) em conhecimentos, observações e estudos sobre a temática “ABONO SALARIAL”. De sorte que possa melhor compreender o comando da questão quando da escolha da alternativa adequada. Consideramos aqui o “comando” como a frase que vai dar direcionamento, que vai orientar o raciocínio do candidato, em que ele vai pesquisar e marcar a alternativa. Para tanto, utiliza-se recortes temáticos vinculando-os ao comando da questão, não só enriquecendo a questão como dialogando de forma colaboradora com o profissional que está em concurso de seleção pública.

O comando para a questão firma-se em “ABONO SALARIAL”. Não havendo indícios de indução ao erro, pelo contrário, enunciado, comando e alternativas estão bem claras em suas funções avaliativas. A



presença de um recorte temático não implica na exposição de idéias divulgadas do recorte, muitos menos na apresentação das alternativas que seguem. Isso acontecendo, também não seria mérito para desclassificar, muito menos desqualificar uma questão, pois o mesmo funciona como item avaliador de discernimento da temática solicitada. As assertivas estão de acordo com as normatizações do Ministério do Trabalho e Emprego, com exceção à alternativa “E”.

Portanto permanece inalterado o gabarito divulgado.

Alternativa correta: “E”

QUESTÃO: Nº. 43 - PROVA DE CONHECIMENTOS ESPECÍFICOS

Resultado da Análise: INDEFERIDO

Justificativa: O questionamento apresentado pelo(a) candidato(a) requerente é **improcedente**, uma vez que na questão não apresenta erro conforme solicitada no recurso, vejamos:

- Como a equação descrita é do 2º grau e apresenta a > 0 a equação tem uma concavidade voltada para cima e como se trata de uma função custo, o gráfico não pode ficar abaixo do eixo X. Logo o valor do delta Δ deve ser maior igual a zero ($\Delta \geq 0$) ficando da seguinte forma:

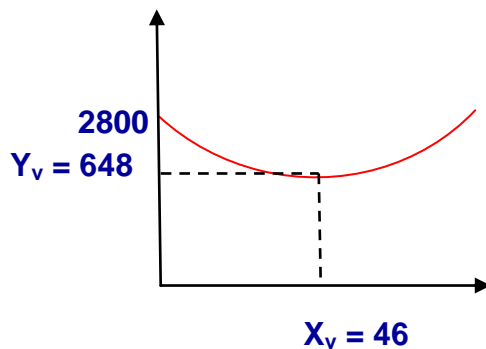

Sendo $X_v = \frac{-b}{2a} = 46$ kg e $Y_v = \frac{-\Delta}{4a} = 648$ reais.

Assim o ponto de mínimo do gráfico é de R\$ 648,00, confirmando a opção A. Portanto permanece inalterado o gabarito divulgado.

Alternativa correta: “A”

QUESTÃO: Nº. 47 - PROVA DE CONHECIMENTOS ESPECÍFICOS

Resultado da Análise: INDEFERIDO

Justificativa: O questionamento apresentado pelo(a) candidato(a) requerente é **improcedente**, uma vez que a questão 47 não apresenta erro conforme solicitada no recurso, vejamos:

- O item II está errado, porque Losango é o polígono de 4 lados (quadrilátero) que tem lados iguais e paralelos 2 a 2. Os lados não têm que formar ângulos iguais, de modo que nem todo losango é quadrado.



Mas todo quadrado atende à definição de losango, pois tem lados iguais e paralelos 2 a 2, além de todos os ângulos iguais a 90 graus. Logo, todo quadrado é losango.

Assim a questão 47 está correta, confirmando a opção A, que diz Apenas o item IV está correto.

Portanto permanece inalterado o gabarito divulgado.

Alternativa correta: “A”

CARGO: PROFESSOR MaPB - HISTÓRIA

Nº de Inscrição	Nome do Candidato
000708	ADRIANA TIAGO LOPES

QUESTÃO: Nº. 07 - PROVA DE LÍNGUA PORTUGUESA

Resultado da Análise: DEFERIDO

Justificativa: Alteração de gabarito da letra “B” para a letra “A”, alteração justifica-se uma vez que o verbo “sobrou” existente nas orações é um verbo transitivo, é um verbo de sentido incompleto que pede algum objeto, ao qual passa a ação, portanto necessita de um complemento.

Portanto fica alterado o gabarito divulgado.

Alternativa correta: “A”

QUESTÃO: Nº. 10 - PROVA DE LÍNGUA PORTUGUESA

Resultado da Análise: DEFERIDO

Justificativa: Alteração de gabarito da letra “C” para a letra “E”, a alteração justifica-se, uma vez que a crase é empregada, nas expressões que indicam o número de horas; porém há cinco casos em que não ocorre a crase, no “a” que acompanha horas, quando antes dele apresenta as preposições “até”, “após”, “desde”, “entre” e “para”, portanto a afirmação de que “a indicação do número de horas sempre ocorre crase” constante na alternativa “E” está incorreta, atendendo ao que solicita o enunciado da questão.

Portanto fica **ALTERADO** o gabarito divulgado.

Alternativa correta: “E”

QUESTÃO: Nº. 16 - PROVA DE CONHECIMENTOS GERAIS

Resultado da Análise: INDEFERIDO

Justificativa: O questionamento apresentado pelo(a) candidato(a) requerente é **improcedente**. O recorte “Prefeitura de Piúma gratifica servidores com abono salarial” se constitui um recurso mnemônico à questão proposta. Nesse caso, funciona como um recurso contextualizador, possibilitando ao candidato ser introduzido (..e até valorizado) em conhecimentos, observações e estudos sobre a temática “ABONO SALARIAL”. De sorte que possa melhor compreender o comando da questão quando da escolha da alternativa adequada. Consideramos aqui o “comando” como a frase que vai dar direcionamento, que vai orientar o raciocínio do candidato, em que ele vai pesquisar e marcar a alternativa. Para tanto, utiliza-se



recortes temáticos vinculando-os ao comando da questão, não só enriquecendo a questão como dialogando de forma colaboradora com o profissional que está em concurso de seleção pública.

O comando para a questão firma-se em “ABONO SALARIAL”. Não havendo indícios de indução ao erro, pelo contrário, enunciado, comando e alternativas estão bem claras em suas funções avaliativas. A presença de um recorte temático não implica na exposição de idéias divulgadas do recorte, muitos menos na apresentação das alternativas que seguem. Isso acontecendo, também não seria mérito para desclassificar, muito menos desqualificar uma questão, pois o mesmo funciona como item avaliador de discernimento da temática solicitada. As assertivas estão de acordo com as normatizações do Ministério do Trabalho e Emprego, com exceção à alternativa “E”.

Portanto permanece inalterado o gabarito divulgado.

Alternativa correta: “E”

QUESTÃO: Nº. 24 - PROVA DE CONHECIMENTOS PEDAGÓGICOS

Resultado da Análise: INDEFERIDO

Justificativa: O questionamento apresentado pelo(a) candidato(a) requerente é **improcedente**, a afirmativa pode ser encontrada em GANDIN, D. e GANDIN, L. A. Temas para um projeto político-pedagógico. Petrópolis-RJ: Vozes, 1999. p. 22. Não interpretamos a afirmativa como generalização que subestima a capacidade do professor. A qualidade do ensino e, conseqüentemente os resultados escolares, em especial na escola pública brasileira, é tema recorrente no debate educacional pelos principais autores brasileiros, o que vem desencadeando persistentes políticas públicas em prol da melhoria dos resultados do ensino. Com tal afirmativa, Gandin não minimiza sua visão em relação aos professores, ao contrário, chama a atenção para uma realidade que precisa ser enfrentada. Também situa no planejamento a indispensável relação entre resultados e novas ações.

Portanto permanece inalterado o gabarito divulgado.

Alternativa correta: “D”

CARGO: PROFESSOR MaPB – EDUCAÇÃO FÍSICA

Nº de Inscrição	Nome do Candidato
000392	CARLOS RICARDO BALBINO

QUESTÃO: Nº. 07 - PROVA DE LÍNGUA PORTUGUESA

Resultado da Análise: DEFERIDO

Justificativa: Alteração de gabarito da letra “B” para a letra “A”, alteração justifica-se uma vez que o verbo “sobrou” existente nas orações é um verbo transitivo, é um verbo de sentido incompleto que pede algum objeto, ao qual passa a ação, portanto necessita de um complemento.

Portanto fica alterado o gabarito divulgado.

Alternativa correta: “A”



QUESTÃO: Nº. 16 - PROVA DE CONHECIMENTOS GERAIS

Resultado da Análise: **INDEFERIDO**

Justificativa: O questionamento apresentado pelo(a) candidato(a) requerente é **improcedente**. O recorte “Prefeitura de Piúma gratifica servidores com abono salarial” se constitui um recurso mnemônico à questão proposta. Nesse caso, funciona como um recurso contextualizador, possibilitando ao candidato ser introduzido (...e até valorizado) em conhecimentos, observações e estudos sobre a temática “ABONO SALARIAL”. De sorte que possa melhor compreender o comando da questão quando da escolha da alternativa adequada. Consideramos aqui o “comando” como a frase que vai dar direcionamento, que vai orientar o raciocínio do candidato, em que ele vai pesquisar e marcar a alternativa. Para tanto, utiliza-se recortes temáticos vinculando-os ao comando da questão, não só enriquecendo a questão como dialogando de forma colaboradora com o profissional que está em concurso de seleção pública.

O comando para a questão firma-se em “abono salarial”. Não havendo indícios de indução ao erro, pelo contrário, enunciado, comando e alternativas estão bem claras em suas funções avaliativas. A presença de um recorte temático não implica na exposição de idéias divulgadas do recorte, muitos menos na apresentação das alternativas que seguem. Isso acontecendo, também não seria mérito para desclassificar, muito menos desqualificar uma questão, pois o mesmo funciona como item avaliador de discernimento da temática solicitada. As assertivas estão de acordo com as normatizações do Ministério do Trabalho e Emprego, com exceção à alternativa “E”.

Portanto permanece **inalterado** o gabarito divulgado.

Alternativa correta: “E”

QUESTÃO: Nº. 32 - PROVA DE CONHECIMENTOS ESPECÍFICOS

Resultado da Análise: **INDEFERIDO**

Justificativa: O questionamento apresentado pelo(a) candidato(a) requerente é **improcedente**, uma vez que o fato de ter sido usado o termo “Mal das Montanhas” ao invés de “Mal Agudo das Montanhas”, não invalida a questão e nem a torna incorreta. De acordo com MCARDLE, William D. ; KATCH, Frank I.; KATCH, Victor L. , esse mal acomete tanto os nativos que vivem e trabalham nas grandes altitudes, assim como OS RECÉNS CHEGADOS. Portanto, não só os nativos estão sujeitos à esse mal, como também os que chegam recentemente, experimentam desse desconforto durante os primeiros dias em altitudes.

Portanto permanece **inalterado** o gabarito divulgado.

Alternativa correta: “C”

QUESTÃO: Nº. 36 - PROVA DE CONHECIMENTOS ESPECÍFICOS

Resultado da Análise: **INDEFERIDO**

Justificativa: O questionamento apresentado pelo(a) candidato(a) requerente é **improcedente**, a alternativa B está correta, pois coloca que a “CONTINUIDADE” é um dos, e não diz que ela é a única, dos princípios biológicos do treinamento esportivo.

Portanto permanece **inalterado** o gabarito divulgado.

Alternativa correta: “A”



QUESTÃO: Nº. 44 - PROVA DE CONHECIMENTOS ESPECÍFICOS

Resultado da Análise: DEFERIDO

Justificativa: O questionamento apresentado pelo(a) candidato(a) requerente é **procedente** em face de conter erro na formulação da questão onde aparece algum tipo de benefício cardiovascular em 4 das afirmativas, portanto **QUESTÃO ANULADA**

CARGO: ASSISTENTE SOCIAL

Nº de Inscrição	Nome do Candidato
000694	BENIZIO DA SILVA MENEZES JUNIOR

QUESTÃO: Nº. 15 - PROVA DE CONHECIMENTOS GERAIS

Resultado da Análise: DEFERIDO

Justificativa: O questionamento apresentado pelo(a) candidato(a) requerente é **procedente**, em face de conter erro na formulação da questão, apresentando a mesma duas alternativas que respondem corretamente ao enunciado, portanto **QUESTÃO ANULADA.**

QUESTÃO: Nº. 26 - PROVA DE SAÚDE PÚBLICA

Resultado da Análise: INDEFERIDO

Justificativa: O questionamento apresentado pelo(a) candidato(a) requerente é **improcedente**, esta questão refere-se a atribuições comuns às três esferas de governo: Estado, Município e União, portanto segundo a Lei 8080/1990, a função de **coordenar** e participar na execução das ações de vigilância epidemiológica não é comum as estas três esferas, estando esta alternativa incorreta. Portanto permanece **inalterado** o gabarito divulgado.

Alternativa correta: "A"

CARGO: PROFESSOR MaPB – EDUCAÇÃO ARTÍSTICA

Nº de Inscrição	Nome do Candidato
000702	TAINARA APARECIDA MACIEL MENEZES

QUESTÃO: Nº. 02 - PROVA DE LÍNGUA PORTUGUESA

Resultado da Análise: INDEFERIDO

Justificativa: O questionamento apresentado pelo(a) candidato(a) requerente é **improcedente**. O termo quadro de dores retratada no poema não se refere à dor física, mas ao momento triste da vida de Picasso: a morte de um grande amigo, portanto a fase azul contempla a fase mais triste. Portanto permanece **inalterado** o gabarito divulgado.

Alternativa correta: "E"



QUESTÃO: Nº. 07 - PROVA DE LÍNGUA PORTUGUESA

Resultado da Análise: DEFERIDO

Justificativa: Alteração de gabarito da letra “B” para a letra “A”, alteração justifica-se uma vez que o verbo “sobrou” existente nas orações é um verbo transitivo, é um verbo de sentido incompleto que pede algum objeto, ao qual passa a ação, portanto necessita de um complemento.

Portanto fica alterado o gabarito divulgado.

Alternativa correta: “A”

QUESTÃO: Nº. 12 - PROVA DE CONHECIMENTOS GERAIS

Resultado da Análise: INDEFERIDO

Justificativa: O questionamento apresentado pelo(a) candidato(a) requerente é **improcedente**. Trata-se de questão cuja metodologia avalia a capacidade de julgamento do candidato com relação a temáticas e idéias, usando de exclusão de alternativa. A alternativa esperada como resposta ao enunciado da questão é “A”. A alternativa “B” não pode ser desqualificada como assertiva incorreta à temática, uma vez que dos quatro aviões utilizados aos ataques ocorrido em 11 de setembro de 2001, dois aviões foram utilizados para ataques destinados às chamadas Torres Gêmeas e outros dois aviões utilizados para ataques ao Pentágono. Sendo neste ultimo alvo, tendo um avião desviado por passageiros do vôo, colidindo, pois em campo aberto em Shanksville, Pensilvânia(EUA).

Segue o relato conforme bibliografia do candidato para apreciação e verificação:

“Quatro aeronaves foram sequestradas por integrantes do grupo islâmico Al-Qaeda, um dos aviões sofreu uma queda quando passageiros reagiram ao sequestro, à queda ocorreu em campo aberto em Shanksville, Pensilvânia, tendo como vítimas apenas os tripulantes do avião. Em um outro avião os sequestradores fizeram-no colidir contra o quartel general de defesa dos Estados Unidos da América, o Pentágono, no Condado de Arlington, Virginia.

A primeira colisão se deu as 8:46 da manhã, o vôo 11 da American Airleins se chocou com a torre norte do Word Trade Center. A segunda colisão ocorreu as 9:03:11 da manhã entre o vôo 175 da United Airlines com a torre sul do Word Trade Center. Já às 9:37:46 da manhã o vôo 77 da American Airlines colidiu com o Pentágono. E às 10:03: 11 da manhã ocorreu à queda do vôo 93 da United Airlines, após passageiros se revoltarem com os sequestradores. Nenhum ocupante das aeronaves sequestradas, sobreviveram.”

Portanto permanece **inalterado** o gabarito divulgado.

Alternativa correta: “A”

QUESTÃO: Nº. 16 - PROVA DE CONHECIMENTOS GERAIS

Resultado da Análise: INDEFERIDO

Justificativa: O questionamento apresentado pelo(a) candidato(a) requerente é **improcedente**. O recorte “Prefeitura de Piúma gratifica servidores com abono salarial” se constitui um recurso mnemônico à questão proposta. Nesse caso, funciona como um recurso contextualizador, possibilitando ao candidato ser introduzido (..e até valorizado) em conhecimentos, observações e estudos sobre a temática “ABONO



SALARIAL”. De sorte que possa melhor compreender o comando da questão quando da escolha da alternativa adequada. Consideramos aqui o “comando” como a frase que vai dar direcionamento, que vai orientar o raciocínio do candidato, em que ele vai pesquisar e marcar a alternativa. Para tanto, utiliza-se recortes temáticos vinculando-os ao comando da questão, não só enriquecendo a questão como dialogando de forma colaboradora com o profissional que está em concurso de seleção pública.

O comando para a questão firma-se em “ABONO SALARIAL”. Não havendo indícios de indução ao erro, pelo contrário, enunciado, comando e alternativas estão bem claras em suas funções avaliativas. A presença de um recorte temático não implica na exposição de idéias divulgadas do recorte, muitos menos na apresentação das alternativas que seguem. Isso acontecendo, também não seria mérito para desclassificar, muito menos desqualificar uma questão, pois o mesmo funciona como item avaliador de discernimento da temática solicitada. As assertivas estão de acordo com as normatizações do Ministério do Trabalho e Emprego, com exceção à alternativa “E”.

Portanto permanece inalterado o gabarito divulgado.

Alternativa correta: “E”

QUESTÃO: Nº. 31 - PROVA DE CONHECIMENTOS ESPECÍFICOS

Resultado da Análise: INDEFERIDO

Justificativa: O questionamento apresentado pelo(a) candidato(a) requerente é **improcedente**, a questão toma por base os Parâmetros Curriculares Nacionais para o ensino de Arte. A alternativa incorreta alternativa “D”, questionada pela recorrente, alicerça-se especialmente nas páginas 37 a 50. O ensino da Arte reveste-se da mesma importância das demais áreas do currículo, entretanto, seu planejamento não pode prescindir da prática social vivida pelos alunos. Isso porque “as relações de ensino e aprendizagem de Arte não acontecem no vazio, mas sempre se ligam a determinado espaço cultural, tempo histórico e a condições particulares que envolvem aspectos sociais, ambientais, econômicos, culturais, etários.” As relações entre arte e ensino-aprendizagem devem propiciar que o aluno “seja capaz de situar o que conhece e de pensar sobre o que está fazendo a partir da experiência individual”, significando “considerar suas possibilidades criadoras correlacionadas com as realidades socioculturais e comunicacionais em que vivem”.

Portanto permanece inalterado o gabarito divulgado.

Alternativa correta: “D”

CARGO: ANALISTA DE CONTROLE INTERNO

Nº de Inscrição	Nome do Candidato
001912	KÉZIA RODOVALHO DE SOUZA

QUESTÃO: Nº. 15 - PROVA DE CONHECIMENTOS GERAIS

Resultado da Análise: DEFERIDO



Justificativa: O questionamento apresentado pelo(a) candidato(a) requerente é **procedente**, em face de conter erro na formulação da questão, apresentando a mesma duas alternativas que respondem corretamente ao enunciado, portanto **QUESTÃO ANULADA.**

QUESTÃO: Nº. 35 - PROVA DE CONHECIMENTOS ESPECÍFICOS

Resultado da Análise: INDEFERIDO

Justificativa: O questionamento apresentado pelo(a) candidato(a) requerente é **improcedente**, uma vez que a requerente almeja a anulação da presente questão, por considerar que o conteúdo abordado na referida questão é estranho ao conteúdo programático divulgado no anexo II do Edital nº 001/2011, portanto cabe-nos elucidar a questão trata exclusivamente de “**orçamento público**” que está expresso claramente no conteúdo programático que diz: “[...] **Orçamento público:** *O orçamento na Constituição Federal de 1988, Evolução do Orçamento Público, Os Princípios Orçamentários, O Orçamento-programa, O Processo Orçamentário, A Execução Orçamentária, A Avaliação Orçamentária;* [...]”, é notório que quando falamos de assuntos pertinentes à contabilidade pública nos reportamos diretamente à lei 4.320/64, portanto é alvo pertinente de estudo por parte dos candidatos. Portanto, não há razoabilidade para se deferir as anulações das presentes questões. Portanto permanece **inalterado** o gabarito divulgado.

Alternativa correta: “D”

QUESTÃO: Nº. 45 - PROVA DE CONHECIMENTOS ESPECÍFICOS

Resultado da Análise: INDEFERIDO

Justificativa: O questionamento apresentado pelo(a) candidato(a) requerente é **improcedente**, uma vez que a requerente almeja a anulação da presente questão, por considerar que o conteúdo abordado na referida questão é estranho ao conteúdo programático divulgado no anexo II do Edital nº 001/2011, portanto cabe-nos elucidar a questão trata exclusivamente de “**orçamento público**” que está expresso claramente no conteúdo programático que diz: “[...] **Orçamento público:** *O orçamento na Constituição Federal de 1988, Evolução do Orçamento Público, Os Princípios Orçamentários, O Orçamento-programa, O Processo Orçamentário, A Execução Orçamentária, A Avaliação Orçamentária;* [...]”, é notório que quando falamos de assuntos pertinentes à contabilidade pública nos reportamos diretamente à lei 4.320/64, portanto é alvo pertinente de estudo por parte dos candidatos. Portanto, não há razoabilidade para se deferir as anulações das presentes questões. Portanto permanece **inalterado** o gabarito divulgado.

Alternativa correta: “B”



QUESTÃO: Nº. 46 - PROVA DE CONHECIMENTOS ESPECÍFICOS

Resultado da Análise: INDEFERIDO

Justificativa: O questionamento apresentado pelo(a) candidato(a) requerente é **improcedente**, uma vez que a requerente almeja a anulação da presente questão, por considerar que o conteúdo abordado na referida questão é estranho ao conteúdo programático divulgado no anexo II do Edital nº 001/2011, portanto cabe-nos elucidar a questão trata exclusivamente de “**orçamento público**” que está expresso claramente no conteúdo programático que diz: “[...] **Orçamento público:** O orçamento na Constituição Federal de 1988, Evolução do Orçamento Público, Os Princípios Orçamentários, O Orçamento-programa, **O Processo Orçamentário, A Execução Orçamentária, A Avaliação Orçamentária;** [...]”, é notório que quando falamos de assuntos pertinentes à contabilidade pública nos reportamos diretamente à lei 4.320/64, portanto é alvo pertinente de estudo por parte dos candidatos. Portanto, não há razoabilidade para se deferir as anulações das presentes questões.

Portanto permanece **inalterado** o gabarito divulgado.

Alternativa correta: “D”

QUESTÃO: Nº. 49 - PROVA DE CONHECIMENTOS ESPECÍFICOS

Resultado da Análise: INDEFERIDO

Justificativa: O questionamento apresentado pelo(a) candidato(a) requerente é **improcedente**, uma vez que a requerente almeja a anulação da presente questão, por considerar que o conteúdo abordado na referida questão é estranho ao conteúdo programático divulgado no anexo II do Edital nº 001/2011, portanto cabe-nos elucidar a questão trata exclusivamente de “**orçamento público**” que está expresso claramente no conteúdo programático que diz: “[...] **Despesa pública:** Conceito, Despesa Orçamentária, Classificação da Despesa Orçamentária, Despesa Extra-orçamentária, Estágio de Despesa Pública e Contabilização da Despesa Pública; Os restos a pagar; despesas de exercícios anteriores; [...]”, é notório que quando falamos de assuntos pertinentes à contabilidade pública nos reportamos diretamente à lei 4.320/64, portanto é alvo pertinente de estudo por parte dos candidatos. Portanto, não há razoabilidade para se deferir as anulações das presentes questões.

Portanto permanece **inalterado** o gabarito divulgado.

Alternativa correta: “D”

CARGO: FISCAL DE SAÚDE PÚBLICA E MEIO AMBIENTE

Nº de Inscrição	Nome do Candidato
000215	GILCIMAR SANT'ANNA VIAL

QUESTÃO: Nº. 48 - PROVA DE CONHECIMENTOS ESPECÍFICOS

Resultado da Análise: DEFERIDO



Justificativa: O questionamento apresentado pelo(a) candidato(a) requerente é **procedente**, em face de conter erro na formulação da questão, a questão apresenta uma alternativa que não condiz com a RESOLUÇÃO 275 (2001), o que prejudicou o discernimento do candidato sobre a temática explorada, portanto **QUESTÃO ANULADA**.

CARGO: PROFESSOR MaPB - CIÊNCIAS

Nº de Inscrição	Nome do Candidato
000860	HÁSSIMA LIGIA ROZA MOREIRA
001965	SIMONE QUEIROGA BRITO

QUESTÃO: Nº. 12 - PROVA DE CONHECIMENTOS GERAIS

Resultado da Análise: INDEFERIDO

Justificativa: O questionamento apresentado pelo(a) candidato(a) requerente é **improcedente**. Trata-se de questão cuja metodologia avalia a capacidade de julgamento do candidato com relação a temáticas e idéias, usando de exclusão de alternativa. A alternativa esperada como resposta ao enunciado da questão é "A". A alternativa "B" não pode ser desqualificada como assertiva incorreta à temática, uma vez que dos quatro aviões utilizados aos ataques ocorrido em 11 de setembro de 2001, dois aviões foram utilizados para ataques destinados às chamadas Torres Gêmeas e outros dois aviões utilizados para ataques ao Pentágono. Sendo neste último alvo, tendo um avião desviado por passageiros do vôo, colidindo, pois em campo aberto em Shanksville, Pensilvânia (EUA).

Segue o relato conforme bibliografia do candidato para apreciação e verificação:

"Quatro aeronaves foram sequestradas por integrantes do grupo islâmico Al-Qaeda, um dos aviões sofreu uma queda quando passageiros reagiram ao sequestro, à queda ocorreu em campo aberto em Shanksville, Pensilvânia, tendo como vítimas apenas os tripulantes do avião. Em um outro avião os sequestradores fizeram-no colidir contra o quartel general de defesa dos Estados Unidos da América, o Pentágono, no Condado de Arlington, Virginia.

A primeira colisão se deu às 8:46 da manhã, o vôo 11 da American Airlines se chocou com a torre norte do World Trade Center. A segunda colisão ocorreu às 9:03:11 da manhã entre o vôo 175 da United Airlines com a torre sul do World Trade Center. Já às 9:37:46 da manhã o vôo 77 da American Airlines colidiu com o Pentágono. E às 10:03:11 da manhã ocorreu a queda do vôo 93 da United Airlines, após passageiros se revoltarem com os sequestradores. Nenhum ocupante das aeronaves sequestradas, sobreviveram."

Portanto permanece **inalterado** o gabarito divulgado.

Alternativa correta: "A"



QUESTÃO: Nº. 37 - PROVA DE CONHECIMENTOS ESPECÍFICOS

Resultado da Análise: DEFERIDO

Justificativa: O questionamento apresentado pelo(a) candidato(a) requerente é **procedente**, em face de conter erro na formulação da questão, a primeira afirmação pode ser aplicada tanto para o conceito de “biótopo” quanto para os “componentes abióticos”, portanto **QUESTÃO ANULADA.**

QUESTÃO: Nº. 49 - PROVA DE CONHECIMENTOS ESPECÍFICOS

Resultado da Análise: DEFERIDO

Justificativa: O questionamento apresentado pelo(a) candidato(a) requerente é **procedente**, em face de conter erro na formulação da questão, portanto **QUESTÃO ANULADA.**

CARGO: PROFESSOR MaPB - GEOGRAFIA

Nº de Inscrição	Nome do Candidato
002282	ABNER NUNES EMERICH DE PAULA

QUESTÃO: Nº. 10 - PROVA DE LÍNGUA PORTUGUESA

Resultado da Análise: DEFERIDO

Justificativa: Alteração de gabarito da letra “C” para a letra “E”, alteração justifica-se, pelo motivo da crase ser empregada, nas expressões que indicam o número de horas, porém há cinco casos em que não ocorre crase nesse “a” em que acompanha horas, quando antes dele apresenta as preposições “até”, “após”, “desde”, “entre” e “para”.

Portanto fica **ALTERADO** o gabarito divulgado.

Alternativa correta: “E”

QUESTÃO: Nº. 24 - PROVA DE CONHECIMENTOS PEDAGÓGICOS

Resultado da Análise: INDEFERIDO

Justificativa: O questionamento apresentado pelo(a) candidato(a) requerente é **improcedente**. A afirmativa pode ser encontrada em GANDIN, D. e GANDIN, L. A. Temas para um projeto político-pedagógico. Petrópolis-RJ: Vozes, 1999. p. 22.

Não interpretamos a afirmativa como generalização que subestima a capacidade do professor. A qualidade do ensino e, conseqüentemente os resultados escolares, em especial na escola pública brasileira, é tema recorrente no debate educacional pelos principais autores brasileiros, o que vem desencadeando persistentes políticas públicas em prol da melhoria dos resultados do ensino. Com tal afirmativa, Gandim não minimiza sua visão em relação aos professores, ao contrário, chama a atenção para uma realidade que precisa ser enfrentada. Também situa no planejamento a indispensável relação entre resultados e novas ações.



PREFEITURA MUNICIPAL DE PIÚMA
ESTADO DO ESPÍRITO SANTO



Portanto permanece inalterado o gabarito divulgado.

Alternativa correta: “D”

QUESTÃO: Nº. 43 - PROVA DE CONHECIMENTOS ESPECÍFICOS

Resultado da Análise: INDEFERIDO

Justificativa: O questionamento apresentado pelo(a) candidato(a) requerente é **improcedente**. Trata-se de questão cuja metodologia avalia a capacidade de julgamento do candidato com relação a temáticas e idéias, usando de exclusão de alternativa. A alternativa esperada como resposta ao enunciado da questão é “E”. A área da **BACIA DO ATLÂNTICO SUL- TRECHO LESTE** está localizada entre as latitudes 10° e 23° S e longitudes 37° e 46° W. Abrange parte dos territórios dos seguintes estados: São Paulo, Minas Gerais, Bahia, Sergipe e os territórios dos estados do Rio de Janeiro e Espírito Santo. Esta bacia compreende a área de drenagem dos rios que deságuam no Atlântico, entre a foz do rio São Francisco, ao norte, e a divisa entre os estados do Rio de Janeiro e São Paulo, ao sul. Possui uma vazão média anual de 3.690m³/s, volume médio anual de 117 Km³ em uma área de drenagem calculada em 569.000Km².”

Portanto permanece **inalterado** o gabarito divulgado.

Alternativa correta: “E”

QUESTÃO: Nº. 50 - PROVA DE CONHECIMENTOS ESPECÍFICOS

Resultado da Análise: DEFERIDO

Justificativa: O questionamento apresentado pelo(a) candidato(a) requerente é **procedente** em face de conter erro na formulação da questão, pois há na questão duas alternativas que podem ser assinaladas como corretas, o que prejudicou o discernimento do candidato, portanto **QUESTÃO ANULADA.**

Piúma – ES, 26 de outubro de 2011.

José Ricardo Pereira da Costa
Prefeito Municipal

Francisco Carlos Polidoro
Presidente da Comissão de Concurso

Antônio José Gonçalves de Siqueira
Administrador - CRA – ES nº 7228